



## Piano Operativo 2022

*PIANO OPERATIVO E CONTO FINANZIARIO PREVENTIVO ANNO 2021  
DI TURISMOVEST - CONSORZIO PER LA PROMOZIONE E LO SVILUPPO TURISTICO E CULTURALE*

---

Registro Imprese CCIAA di Torino 95571280015  
Rea CCIAA di Torino 973055



## **CONSORZIO PER LA PROMOZIONE E LO SVILUPPO TURISTICO E CULTURALE DELLA CITTA' DI RIVOLI**

Sede in VIA FRATELLI PIOL 8 - 10098 RIVOLI (TO)

- **PIANO OPERATIVO 2022**
- **CONTO FINANZIARIO PREVENTIVO 2022**

## INDICE

PREMESSA	pag. 3
LA GOVERNANCE e TECNOSTRUTTURA	pag. 4
ORGANIGRAMMA E MANSIONI	pag. 5
SINERGIE CON IL TERRITORIO	pag. 7
OBIETTIVI	pag. 8
CALENDARIO DELLE ATTIVITA'	pag. 9
EVENTI E SERVIZI PER I COMUNI SOCI	pag. 13
EVENTI E SERVIZI PER IL COMUNE DI RIVOLI	pag. 14
CONTO FINANZIARIO PREVENTIVO	pag. 27

# TurismoVest

## un consorzio al servizio del turista e del territorio

### Premessa

Il Consorzio, attivo dal 2002, continua a svolgere molteplici attività per conto dell'Amministrazione, anche se purtroppo con **sempre minore programmazione a lungo termine**. Il Consorzio auspica pertanto, per il futuro, di riuscire a programmare con largo anticipo **eventi e attività** per conto del Comune di Rivoli definendo con certezza e con ampio anticipo i **budget** pubblici a disposizione e quindi, indirettamente, anche le entrate da sponsorizzazioni private.

Negli ultimi anni infatti, **attraverso una meritoria attività commerciale (raccolta pubblicitaria e vendita di servizi)**, il Consorzio ha più che duplicato, attraverso **finanziamenti privati**, la somma erogata dal Comune di Rivoli per l'organizzazione degli eventi. Questo per poter svolgere anche le attività di promozione e servizi (es: **trenino e punto info**, non soggetti a contributi specifici da parte del Comune) che danno lustro alla città con un'ottima ricaduta in termini di immagine, visibilità e accoglienza.

Inoltre, con la **presenza di altri Comuni in qualità di soci (che andrebbe implementata)**, il Consorzio ha confermato di avere le potenzialità per essere un punto di riferimento per lo sviluppo turistico di un'area ampia, con l'obiettivo di rafforzarne la capacità attrattiva e di coordinarne l'offerta turistica.

Da segnalare infine che, oltre all'esiguità del numero di persone impiegate all'interno dell'Ente, il Consorzio ha ormai l'imprescindibile necessità di procedere all'**ammodernamento dei propri principali beni strumentali (trenino, casette, pista...)**, con cui vengono svolte e sviluppate le più importanti attività consortili sul territorio. Ci si permette di ricordare che il Comune di Rivoli, a partire dal 2008, non ha più versato al Consorzio contributi in conto capitale e che le strutture vanno (come è naturale) indebolendosi anno dopo anno. Per i suddetti motivi si auspica da parte del Comune di Rivoli l'**aumento del numero di quote consortili** che ogni anno può variare in **stretto rapporto alle attività** che il Consorzio andrà a svolgere per conto dell'Amministrazione. Questa infatti potrebbe essere una modalità semplice che andrebbe a **tutelare e rafforzare** una struttura sana e operativa come il Consorzio (da sempre rispettosa dei criteri di massima economicità) fornendo ad essa **gli strumenti per poter lavorare con maggior anticipo e potendo magari impostare un ragionamento pluriennale**.

Si precisa inoltre che, a causa della **pandemia in corso** che ha già caratterizzato sfavorevolmente il 2020 e il 2021, **per il 2022** si ipotizza possano proseguire alcune misure di contingentamento durante tutte le grandi iniziative culturali e turistiche del Consorzio che potrebbero pregiudicare quella fonte di finanziamento necessaria al proprio sostentamento.

Per ovviare a questa situazione economica di sofferenza il Consorzio provvederà nel corso del 2022 ad usufruire di tutti gli ausili e ristori che lo Stato metterà a disposizione.

Il seguente Piano Operativo cercherà di dare una traccia progettuale delle attività che potrebbero essere svolte in accordo con l'Amministrazione Comunale (**salvo ulteriori blocchi delle attività a causa della pandemia**).



## Governance e tecnostruttura

### Gli organi del Consorzio

**l'Assemblea:** costituita da tutti i soci;

**il Consiglio Direttivo:** composto da 5 membri come segue: 1 Presidente + 2 Consiglieri nominati dal Comune di Rivoli; 2 Consiglieri designati dagli altri soci e nominati dall'Assemblea. Il Vice-Presidente viene nominato dall'Assemblea ed è scelto fra i Consiglieri designati dagli altri soci. Il Presidente ed i Consiglieri non possono ricoprire contestualmente la carica di Consigliere comunale di Rivoli. I Consiglieri restano in carica tre anni e sono rieleggibili. Qualora venga a mancare per qualsiasi ragione un membro del Consiglio Direttivo, il sostituto viene nominato con le modalità sopra indicate. I sostituti durano in carica sino al termine del mandato dei sostituti. Si precisa infine che il Presidente e i Consiglieri nominati dal Comune di Rivoli sono in carica **fino al 24/11/2023** mentre i consiglieri designati dagli altri soci sono in carica **fino al 7/02/2024**;

**il Presidente e il Vice Presidente:** il Presidente ha la rappresentanza legale del Consorzio di fronte a terzi ed in giudizio. Il Vice Presidente sostituisce il Presidente in tutte le sue funzioni su delega/richiesta del Presidente e in caso di sua assenza o di impedimento;

**il Revisore dei Conti:** viene nominato dall'Assemblea, dura in carica tre anni ed è rieleggibile una volta. Egli controlla l'ordinata tenuta della contabilità e dell'Amministrazione e redige annualmente una relazione da presentare all'Assemblea chiamata ad approvare il bilancio consuntivo. Al Revisore è attribuita la competenza di cui all'art. 2403 del Codice Civile. Il Revisore dei Conti in carica, in ogni caso, svolge la sua attività sino alla nomina del proprio successore. Nello specifico Il Revisore è in carica **fino al 15/04/2022**

**il Direttore e il personale del Consorzio:** i rapporti con il personale sono da tenersi in regime di diritto privato. Nello specifico lo staff è composto da due dipendenti a tempo indeterminato (un direttore e una responsabile amministrativa/eventi). L'ufficio stampa è affidato ad una libera professionista. In alcuni periodi dell'anno, lo staff viene affiancato da collaboratori per la gestione dei singoli eventi.

### Funzioni del Consorzio

Il Consorzio è uno strumento operativo che tiene conto nella sua attività dei programmi dei Soci nonché delle indicazioni e segnalazioni provenienti dagli assessorati competenti del Comune di Rivoli provvedendo a fornire, agli stessi, tramite il Presidente, dati, notizie e relazioni secondo le richieste.

Il Consorzio non ha scopo di lucro e, nell'interesse generale della comunità rappresentata, si propone di promuovere/sviluppare le attività turistiche e culturali del territorio e altre aree coordinando l'azione di soggetti pubblici/privati ivi operanti.

### Situazione economico finanziaria del Consorzio

Dal punto di vista civilistico il Consorzio è tenuto ad approvare i propri Bilanci in sede assembleare e a depositarli in Camera di Commercio entro il 28 Febbraio di ogni anno. Entro la stessa data viene solitamente approvato anche il Piano Operativo dell'anno successivo. Motivo per il quale, considerati tempi ristretti, il Consorzio dovrebbe ricevere indirizzi da parte degli enti consorziati entro la fine dell'anno precedente.

Il Consorzio, dal punto di vista economico finanziario, ha sempre mantenuto un equilibrio chiudendo i propri bilanci in contenuti avanzi di amministrazione.

Il Consorzio non soffre di problemi di liquidità e non ha utilizzato alcune linee di credito.

Purtroppo, a causa dell'eventuale seguito della pandemia, per il 2022 si ipotizza possano continuare alcune misure di contingentamento durante tutte le grandi iniziative culturali e turistiche del Consorzio che potrebbero pregiudicare quella fonte di finanziamento necessaria al proprio sostentamento.



## Organigramma e mansioni

**UFFICIO** normalmente aperto dal lunedì al venerdì con orario 8,45-12,45 (salvo pandemia)

**PUNTO INFO** normalmente aperto sabato e domenica: orario 15/19 (dal 9/04 al 25/09 e da 3/12 al 8/01) orario Estivo dal 10/06 al 10/09: venerdì orario 21/23, sabato orario 16/19 e 21/23, domenica orario 16/19

**SOCI** n. 5

**C.d.A.** n. 5 membri

**Revisore Conti** Anna Paschero

**Consulenti** Studio Moine Branca; C.N.A.; Ing. Pietro Cantino; Avv. Elena Chinaglia

**STAFF** n. 2 dipendenti, 1 libera professionista, altri collaboratori  
Di seguito, nello specifico, l'elenco delle aree con le attività svolte:

**Direttore** Simona Pravato (c.c.n.l. commercio, tempo indeterminato)

- pianificazione delle attività e servizi
- immagine generale e co-marketing
- rapporti istituzionali e comunicazione

**Area amministrativa, eventi, servizi** Martina Vaccaro (c.c.n.l. commercio, tempo indeterminato)

- contabilità, gestione dati di flusso, gestione archivi e materiali
- gestione eventi, servizi/pacchetti turistici, punto info, sale, bussola gusto
- gestione spazi commerciali, dalla logistica alla conclusione dei rapporti economici

**Ufficio Stampa e comunicazione** Ilaria Blangetti (libera professionista)

- comunicati stampa e comunicazione attività, eventi e servizi
- gestione facebook, social e comunicazioni web
- rapporti con i giornalisti

**Altri collaboratori (assistenza vari eventi)**

- gestione sale conferenze e accoglienza
- gestione dei servizi turistici e materiali di promozione
- supporto gestione durante gli eventi

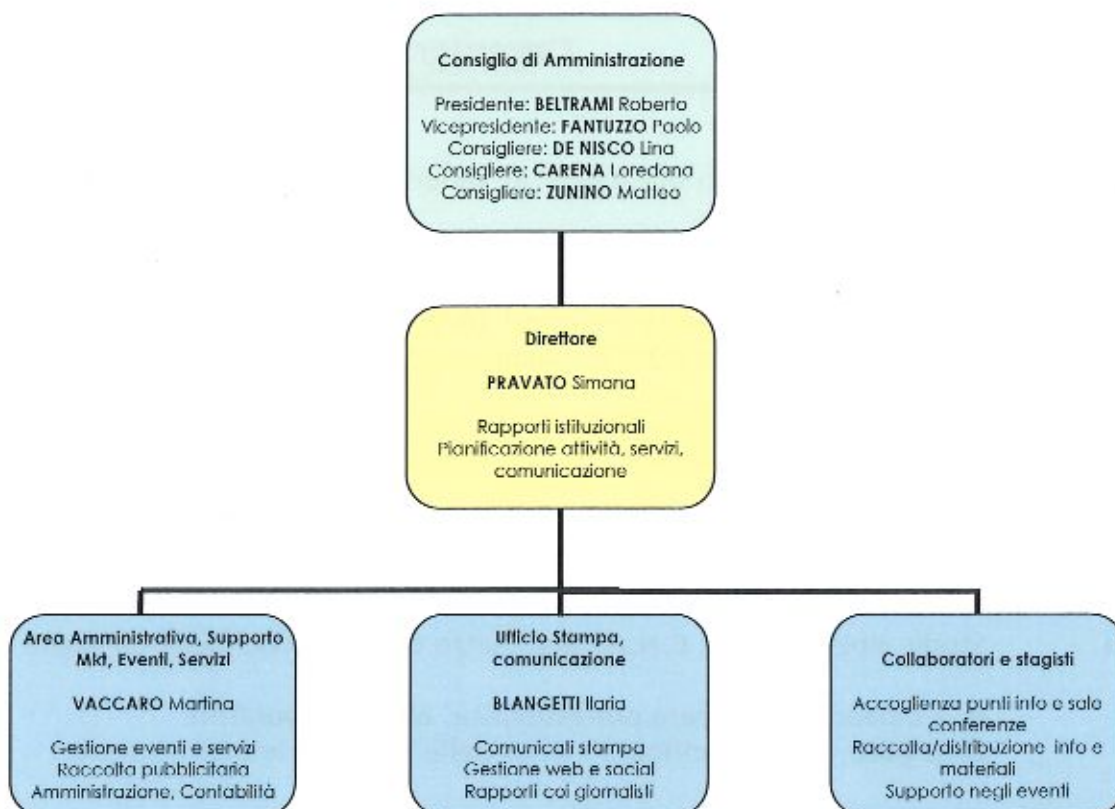



## Sinergie con il territorio

Oggi il Consorzio è un ente con competenza su un'area allargata rispetto ai confini rivolesi, ovvero l'area ad Ovest di Torino, con particolare attenzione a quella che si estende intorno alla Collina Morenica. Un territorio ampio, ricco di risorse culturali, naturalistiche e morfologicamente simile (Rivoli, Buttigliera Alta...).

L'intenzione di occuparsi di un'ampia area risiede nel nome "Turismovest", coniato nel 2002, e nell'adesione di nuovi Comuni, oltre a quello di Rivoli, a partire dal 2010.

Anche per quest'anno il Consorzio propone all'Amministrazione di impostare una campagna per l'adesione di **nuovi soci** o semplici sostenitori (con quote specifiche come per gli aderenti alla Bussola del Gusto o come sostenitori degli eventi), con un'attenzione particolare all'ingresso di **altri Comuni, per rafforzare la struttura consortile e allargare il raggio d'azione al fine di:**

### **SVILUPPARE L'AREA OVEST: sinergia e partecipazione**

- adesione al Consorzio attraverso forme di collaborazione innovative quali socio classico o socio sostenitore ovvero: aderente ai club di prodotto, utilizzatore di servizi dedicati o eventi partecipati, centri commerciali naturali, attività di co-marketing
- sistema di accoglienza, raccolta materiali di tutti i Comuni soci, newsletter unica

### **SVILUPPARE NUOVE FORME DI AGGREGAZIONE: attività di marketing e comunicazione**

- coinvolgimento di imprese per implementare le adesioni alla Bussola del Gusto o le attività di co-marketing
- coinvolgimento di residenti e visitatori: attraverso la vendita/acquisto di prodotti e gadget della Bussola del Gusto per creare una ricaduta economica positiva

### **STUDIARE: analisi turistica e studio opportunità di sviluppo**

- analisi dei flussi turistici e raccolta dati strutture ricettive
- analisi delle peculiarità del territorio (tessuto storico, artistico, culturale e naturalistico, filiere di prodotti e servizi) e studio strategie di valorizzazione

### **PROMUOVERE: accoglienza e fidelizzazione del turista**

- apertura punto informativo
- personale e materiale di accoglienza e promozione
- itinerari turistici (visite guidate, tour in trenino, pacchetti turistici)
- attività di promozione di tutte le attività e realtà del territorio attraverso newsletter

 **Obiettivi**

La promozione del territorio significa non solo far conoscere tutte le bellezze storico artistiche o creare eventi, ma far vivere il tessuto cittadino attraverso il **coinvolgimento delle imprese e del commercio** al fine di incrementare i flussi economici.

Imprescindibile ormai anche l'ammodernamento (parziale, ove non possibile nella sua totalità) dei propri principali beni strumentali, con cui vengono svolte e sviluppate le più importanti attività consortili sul territorio.

A tal fine si auspica che il **Comune di Rivoli** possa incrementare il numero il proprio **contributo consortile**, finalizzandolo appunto agli investimenti e alle attività che anno per anno il Consorzio andrà a svolgere per conto dell'Amministrazione. Di seguito i principali obiettivi:

1) **ammodernamento beni strumentali:**

Trenino turistico (acquistato nel 2002/2003): investimenti ipotizzati a partire da 35.000 (per parziali manutenzioni) fino a 200.000 euro (per un ipotetico nuovo acquisto);

Cassette e allestimenti del Villaggio di Babbo Natale (acquistati nel 2003/2004): investimenti a partire da 10.000 (per parziali manutenzioni) fino a 80.000 euro (per ipotetici nuovi acquisti);

Pista di pattinaggio (acquistata nel 2004/2005): investimenti a partire da 5.000 (per parziali manutenzioni) fino a 200.000 euro (per un ipotetico nuovo acquisto).

- 2) **coinvolgere nuovi enti e Comuni dell'Area Ovest nel Consorzio:** consolidando il ruolo del Consorzio quale riferimento dell'offerta turistica e culturale di un **territorio** più ampio introducendo nuovi soci o nuove forme di sostegno al Consorzio come il socio sostenitore ovvero: aderente ai club di prodotto, utilizzatore di servizi dedicati o eventi partecipati, attività di co-marketing
- 3) **promuovere il territorio nel suo complesso quale destinazione turistica** attraverso azioni di comunicazione coordinate (tv, stampa, web, sito internet, tour operator e agenzie) oltre al sito internet di turismovest e al materiale informativo (ad esempio quello con la scontistica riservata agli utenti del trenino)
- 4) **consolidare il Club di Prodotto "La Bussola del Gusto"** al fine di coinvolgere e unire tutti gli attori del territorio per condurre un'unica strategia di marketing e co-marketing
- 5) **creare e commercializzare gadget e merchandising** della città (come il paniere dei prodotti tipici); materiali di promozione e accoglienza (come ad esempio la ristampa di depliant in lingua...) e potenziamento delle azioni del Punto Info ipotizzando la vendita anche di altri prodotti
- 6) **servizi a pagamento:** vendita di servizi per associazioni, aziende ed enti del territorio, fungendo da tramite e da vetrina di promozione (attraverso punto info, web, social e materiali stampati) oltre che fornendo loro assistenza per l'organizzazione di eventi.





## Calendario delle Attività

### PUNTO INFO, PROMOZIONE E GADGET



#### Apertura stagionale e in occasione di eventi

L'attività del Punto Info di Piazza Martiri della Libertà, si svolge da metà aprile a fine settembre e da metà novembre al 6 gennaio, ogni sabato e domenica, con orario 16-19. All'interno il personale è disponibile per informazioni, acquisto di biglietti e servizi, per la distribuzione di cartine e materiale turistico, per la prenotazione di visite guidate e giri a bordo del trenino Rivolzonzo e per l'acquisto di gadget.

Per implementare l'attività di **promozione, incoming e ricettività locale** il Consorzio lavora anche attraverso il proprio back office presso la sede che, in settimana, rimane un punto di apertura al pubblico.

Da segnalare inoltre come sia il Punto info che l'assistenza continua al pubblico e la risposta telefonica siano da sempre gestiti nella loro interezza (utenze e personale) dal Consorzio TurismOvest senza trasferimenti specifici da parte dell'Amministrazione comunale o di altri enti pubblici **offrendo un servizio** collaudato e ben funzionante ad un territorio molto ampio.

Ma la promozione turistica passa soprattutto attraverso **semplici ma efficaci azioni di co-marketing con le aziende locali di rilevanza nazionale** (come avviene in modo particolare durante Il Villaggio di Babbo Natale) oppure attraverso la vendita di **gadget e merchandising** che promuovono indirettamente il nostro territorio anche a distanza di tempo e con un raggio d'azione molto più ampio di quanto si possa pensare.

### TRENINO RIVOLZONZO



Presente in occasione degli eventi di Turismovest.

Nei mesi di maggio e settembre: solo domenica, ore 16-19,30

Dal 17 giugno al 31 luglio e dal 2 all'11 settembre, venerdì e sabato, ore 21-23,30

Partenza dal Punto Info di Piazza Martiri della Libertà - Rivoli (To)

Altro elemento caratterizzante dell'offerta turistica del Consorzio è il **Trenino Turistico**.

Il percorso a circuito o come navetta permette ai visitatori di raggiungere agevolmente tutte le sedi museali percorrendo le suggestive vie del centro cittadino, con l'intento di collegare in particolare la parte alta della città, finora accessibile solo a piedi. A bordo del trenino i passeggeri vengono introdotti al contesto storico e artistico di Rivoli.

Oltre il servizio ordinario, il trenino può essere **noleggiato** e utilizzato per percorsi ad hoc o come navetta per numerosi **gruppi di visitatori**: città gemellate, associazioni, agenzie di viaggio e centri estivi del territorio, così come nel corso di eventi della città di Rivoli o dei **comuni limitrofi** anch'essi ricchi di storia e di fascino.

Il trenino può essere inoltre utilizzato da privati per itinerari personalizzati anche al di fuori del Comune di Rivoli.

## VISITE, PACCHETTI E INCOMING



Tutto l'anno su prenotazione e in occasione degli eventi

I percorsi tematici per singoli turisti, gruppi e scuole rappresentano un piacevole momento di approfondimento sia attraverso descrizioni dettagliate dei monumenti che il racconto delle vicende che hanno caratterizzato la città nei secoli e che, in alcuni casi, prendono vita con attori in costume.

Visite guidate e animate della città con aperture straordinarie di luoghi solitamente chiusi al pubblico come ad esempio il giardino di Villa Fiorito con adiacente Antico Campanile e resti delle antiche navate della Chiesa. Possibilità di momenti di animazione in costume o animazione musicale e aperture in orario serale con aperitivo.

Le visite guidate promosse da TurismOvest non si limitano, come detto, al solo territorio rivolese, ma intendono coinvolgere tutta l'Area circostante e i comuni limitrofi.

In questo senso, il Consorzio prevede le visite naturalistiche sulla Collina Morenica attraverso differenti percorsi che permetteranno ai visitatori di scoprire le bellezze e i segreti di un'area ancora poco conosciuta.

TurismOvest da sempre stimola e supporta le Agenzie di Viaggio e i Tour Operator di tutta Italia per la creazione di pacchetti specifici per gruppi, aziende, famiglie e scuole implementando l'offerta legata agli eventi, alla natura e alla didattica.

L'obiettivo è quello di trasformare occasioni potenzialmente interessanti in veri prodotti turistici attraverso i pacchetti specifici o la libera possibilità, da parte di gruppi organizzati, di scegliere l'abbinamento delle diverse attività offerte sul territorio. All'interno dei pacchetti di soggiorno e dei percorsi di visita è d'obbligo la tappa al Castello quale Residenza Reale che si colloca all'interno di un circuito turistico più ampio.

### Alcuni esempi di visite guidate

Il Consorzio assicura, a visitatori occasionali e gruppi organizzati, la visita della città e delle sue bellezze attraverso visite tradizionali ma non solo...

Le visite animate negli ultimi anni hanno riscosso un notevole successo, come ad esempio quelle legate ai periodi storici salienti, con personaggi in costume, musica e animazione teatrale. Gli argomenti trattati spaziano dal Medioevo alla Contemporaneità passando dall'epoca Rinascimentale al Settecento oppure concentrandosi sulle tipologie di edifici ovvero: chiese e campanili; ville e palazzi, industrie storiche e prodotti eccellenti.

Vengono inoltre organizzate, in particolari periodi dell'anno, visite dedicate al giallo piuttosto che al brivido e al mistero.

Oltre al trenino, diversi mezzi di locomozione sono previsti per gli spostamenti, come ad esempio il Segway.

Vi sono inoltre le visite accessibili come quella che utilizza il linguaggio dei segni dedicata alle persone sorde.

Si possono inoltre prevedere nuovi percorsi che coinvolgano anche gli altri Comuni Soci.

Nel dettaglio:

### **PER L'ANTICO BORGO DI RIVOLI (visita a piedi o in segway)**

Passeggiata di 1,5 ore circa tra antiche strade e splendidi palazzi alla scoperta del centro storico di Rivoli fino alla sua sommità per godere di un panorama a perdita d'occhio. Saranno visibili e raccontati i principali monumenti come ad esempio il Campanile dell'Antica Collegiata, il Ninfeo e la Casa del Conte Verde. Prenotazione obbligatoria a TURISMOVEST.

La tariffa include: giro a piedi con guida professionista (non sono previsti ingressi all'interno dei monumenti). Possibilità di abbinamento visita all'interno del Castello di Rivoli, da richiedere al momento della prenotazione con costo a parte.

### **TRENINO RIVOLZONZO**

Il trenino turistico Rivolzonzo percorre tutte le vie del centro cittadino effettuando, a piacere, tappe lungo il percorso che consentono di raggiungere agevolmente la parte alta della città e i vari monumenti. Il tour può essere definito e costruito ad hoc per il gruppo. La durata è di circa 30 minuti.

Con il trenino si possono fare anche percorsi speciali abbinando la visita di importanti monumenti (come il Castello di Rivoli e Sant'Antonio di Ranverso), delle pause golose in agriturismo e/o degli itinerari suggestivi intorno alla Collina Morenica.

### **Alcuni esempi di visite naturalistiche sulla Collina Morenica:**

"Il Bosco dei Pellegrini" prevede un'escursione di circa tre ore lungo la Via dei Pellegrini fino a raggiungere il gioiello architettonico di Sant'Antonio di Ranverso. "Culti Pagani e Piloni Votivi" è l'itinerario di circa tre ore tra Rivoli e Rosta toccherà pilone S. Giorgio, la cappella di Santa Maria degli Angeli e i piloni S. Pietro e S. Sebastiano. "Borgate perdute e massi erratici" è un'escursione di circa tre ore adatta a tutta la famiglia dedicata alla riscoperta delle affascinanti borgate di Roncaglia e Corbiglia e dei maestosi massi erratici lasciati in eredità dal ritiro degli antichi ghiacciai.

Al termine del tour viene prevista una sosta golosa a base di prodotti tipici e/o il rientro in trenino.

Si possono inoltre ipotizzare nuovi percorsi che coinvolgano anche gli altri **Comuni Soci**.

### **Nel dettaglio:**

#### **VISITA NATURALISTICA E COLLINA MORENICA**

Un'escursione che può variare, dalle due alle tre ore circa, lungo la Via dei Pellegrini alla scoperta dei Piloni Votivi e/o dei massi erratici lasciati in eredità dal ritiro degli antichi ghiacciai. Possibilità di raggiungere il gioiello architettonico di Sant'Antonio di Ranverso. Al termine della passeggiata è possibile abbinare una sosta in agriturismo a base di prodotti tipici.

#### **CASCINE APERTE A RIVOLI**

I gruppi potranno visitare una o più **Cascine di Rivoli** che saranno appositamente aperte al pubblico in previo prenotazione obbligatoria a TURISMOVEST.

Ogni visita, della durata di circa un'ora l'una (max 25 persone a gruppo), sarà gestita dal personale interno di ogni Azienda che racconterà storia e dettagli tecnici di ogni realtà.

**PRESCRIZIONI PER TUTTE LE VISITE IN CASO DI EMERGENZA SANITARIA:**

Le modalità di visita potranno variare nel rispetto della normativa vigente al momento della prenotazione (es: distanziamenti, mascherine, gruppi ridimensionati con un numero minore di partecipanti, etc.)

**LA BUSSOLA DEL GUSTO****Il Distretto Culturale Integrato Ovest**

Questo progetto nasce nel 2009 con l'intento di "associare" al Consorzio piccole imprese che attraverso una minima quota annuale potessero sostenere TurismOvest e al tempo stesso trarre vantaggi in termini di visibilità e promozione diretta.

La Bussola del Gusto è lo strumento per orientare il visitatore e il residente attraverso i saperi e i sapori del territorio (enogastronomia, industria, artigianato, shopping...). Si tratta di coinvolgere tutte le produzioni locali per offrire diversi percorsi attraverso le bellezze del territorio e le attività commerciali che lo animano.

Il Consorzio, attraverso la Bussola del Gusto, apre la collaborazione con le realtà imprenditoriali rappresentative del territorio.

In particolare, in tali collaborazioni si è evidenziato il marchio della Bussola del Gusto, per garantire la bontà e qualità del prodotto simbolo dell'Area Ovest.

TurismOvest è inoltre a disposizione di amministrazioni ed enti locali, cittadini, consumatori, insegnanti, studenti e istituzioni per la realizzazione e promozione di progetti legati ai prodotti del territorio.

In particolare, il Consorzio può identificare e promuovere (a seconda delle esigenze) i produttori, i commercianti e i negozi appartenenti al Club di Prodotto "La Bussola del Gusto" e che si dimostrino interessati o particolarmente sensibili alle tematiche dei singoli progetti.

Per il nuovo anno, tra i principali obiettivi di TurismOvest c'è anche il **potenziamento della Bussola del Gusto** con il fine di rappresentare attraverso prodotti e servizi l'**immagine complessiva del territorio** per essere maggiormente competitivi sul mercato. A tal proposito il sito web del Consorzio continua ad evolversi per offrire una vetrina sul territorio e promuovere tutte le attività culturali e commerciali dell'area.

Per questo motivo, in accordo e con il supporto dell'Amministrazione, si intende impostare una **campagna per l'adesione al Consorzio di nuovi Comuni per rafforzare la struttura consortile e allargare il raggio d'azione** per la valorizzazione dei prodotti caratteristici e peculiari di una zona ampiamente sovra-comunale.

Attraverso tale mezzo verranno coinvolte sempre più attività, le quali, con l'apporto di risorse finanziarie, potranno sostenere la promozione e la valorizzazione dei prodotti.

La finalità è pertanto quella di approfondire la conoscenza, coinvolgere e valorizzare i settori e prodotti caratterizzanti l'identità del territorio (enogastronomia, industria, artigianato, ecc) per **elevare l'offerta e la fruizione del territorio**. Le singole attività vengono raggruppate per tipologie all'interno della Bussola del Gusto, che si divide in **tre sezioni**:

### 1) **Cibo e Vino**

Individua e segnala la ristorazione ed i pubblici esercizi che operano con passione, competenza e qualità

### 2) **Ospitalità (hotel e musei)**

Individua e segnala le strutture ricettive e museali attente alle esigenze del visitatore.

### 3) **Shopping (negozi e atelier)**

Individua e segnala le attività commerciali e artistiche che sottolineano l'identità esclusiva del territorio.

La Bussola del Gusto sarà quindi lo strumento per **orientare il visitatore e il residente attraverso i saperi e i sapori del territorio** (enogastronomia, industria, artigianato,...). Si tratta di offrire un percorso attraverso le bellezze del territorio e le attività commerciali che lo animano, indicando i punti vendita e le attività aderenti come **Tappa del Gusto (ovvero dove scegliere con piacere e buon gusto un prodotto o un servizio)**.

Un'occasione di promozione e notorietà integrata che, sotto il cappello del marketing, unisce territorio e aziende.

## SALE CONFERENZE



### Su prenotazione

Da non sottovalutare questa attività in grado di garantire un contatto diretto con Enti e Associazioni locali oltre ad un flusso, seppur lieve, di entrate costanti per il Consorzio.

Turismovest è a disposizione, attraverso i propri collaboratori (hostess e steward), nella gestione delle aperture ordinarie e straordinarie delle sale conferenze del Centro Congressi, della Sala Consiliare e delle altre sale messe a disposizione dall'Amministrazione comunale.

Tale attività viene effettuata attraverso personale formato ed accogliente.

Al tempo stesso il Consorzio potrebbe essere disponibile, in accordo con l'Amministrazione, per la promo-commercializzazione delle sale e la vendita dei servizi aggiuntivi a terzi.



## Gestione eventi/servizi per i Comuni Soci

## PROMOZIONE INSIEME A BUTTIGLIERA ALTA



### Comuni dell'Area Ovest

Un territorio ampio da promuovere nel suo insieme perché ricco di risorse culturali e naturalistiche. L'attività di promozione verrà svolta in sinergia con i Comuni, con l'Atl e gli enti pubblici e privati che vogliono investire in comunicazione o attraverso il Club di Prodotto "La Bussola del Gusto", i percorsi di visita e un'ampia divulgazione delle iniziative e delle opportunità che il territorio offre.

Attraverso trasferimenti specifici, il Consorzio è disponibile per l'organizzazione di eventi e servizi.

Per quest'anno si può ipotizzare l'organizzazione di alcuni eventi/visite/servizi che coinvolgano tutti i Comuni Soci o semplici collaborazioni.

#### **Eventi vari e Luminarie Natalizie a Buttigliera Alta**

Possibilità di creare tappe a Buttigliera durante gli eventi di Turismovest o durante i vari tour sportivi/passeggiate (promozione e supporto accoglienza), durante il periodo natalizio (luminarie).

Inoltre le visite guidate naturalistiche e Cascine Aperte comprendono tappe importanti presso Buttigliera.

Possibilità di ulteriori collaborazioni in corso d'anno da concordare con i Comuni Soci verificata la copertura economica diretta o attraverso sponsor specifici. In particolare alcuni importanti appuntamenti sportivi passeranno sia da Rivoli che da Buttigliera, come ad esempio la "Stralonga Stupinigi-Ranverso" del 10 aprile.



### **Gestione eventi/servizi per il Comune di Rivoli**

Vista l'esperienza accumulata nel corso degli anni e lo sviluppo/evoluzione attuati per molti degli eventi della città con ottimi risultati e ricadute sul territorio, il Consorzio è a disposizione, seguendo la procedura stabilita dal Comune, alla gestione delle seguenti attività:

APERTURA ESTIVA PUNTO INFO E TRENINO - da maggio

PERCORSI TURISTICI - Percorsi cittadini e naturalistici (su prenotazione)

STREET FOOD 8-9-10 aprile + STAND HOBBISTI/PIANTE e BALCONI FIORITI 10 aprile

EUROVISION - 14 maggio

FESTIVAL OLISTICO 13-14 maggio + STREET FOOD 13-14 maggio

MAGGIO RIVOLESE 21-22 maggio + STREET FOOD 21-22 MAGGIO

FESTA EUROPEA DELLA MUSICA + STREET FOOD - 15° edizione - 17/19 giugno

RIVOLI BEACH (spiagge ai Portici + teatro e concerti al Salvemini) - 25 giugno/24 luglio

STREET FOOD Piazza Martiri 8/10 oppure 15/17 luglio

STAGIONE TEATRALE Rivoli a partire da giugno/ottobre

FESTA SICILIANA E/O DEL VINO - 2^ edizione - 22-23-24-25 settembre

FESTA DELLA BIRRA - 2^ edizione - 6-7-8-9 oppure 13-14-15-16 ottobre

IL VILLAGGIO DI BABBO NATALE e PISTA DI PATTINAGGIO - 19° edizione, 8 dic- 8 gen

LUMINARIE NATALIZIE - 8 dic- 8 gen

RIVOLZONZO, IL TRENINO DI BABBO NATALE

## **APERTURA PUNTO INFO e RIVOLZONZO**

**Presente in occasione degli eventi di TurismoVest. Orario indicativo:**

**Nei mesi di maggio e settembre: solo domenica, ore 16-19,30**

**Dal 17 giugno al 31 luglio e dal 2 all'11 settembre, venerdì e sabato, ore 21-23,30**

Il Punto Info di Piazza Martiri della Libertà sarà a disposizione del pubblico ogni sabato e domenica quale punto di riferimento costante per turisti, visitatori e cittadini, dove poter richiedere informazioni, cartine e materiale turistico, prenotare visite guidate e giri a bordo del trenino Rivolzonzo, acquistare biglietti del trenino, gadget e cartoline.

Contemporaneamente si svolgono attività di promozione e incoming in collaborazione con Agenzie, Tour Operator e ricettività locale.

Durante tutta l'estate sarà possibile salire sul trenino turistico Rivolzonzo che da piazza Martiri della Libertà percorre tutte le vie del centro cittadino ed effettuerà tappe lungo il percorso per raggiungere agevolmente la parte alta della città. Il tour completo avrà la durata di circa 30 minuti. Il trenino potrà essere inoltre utilizzato e noleggiato da gruppi in visita e turisti per itinerari personalizzati anche al di fuori del comune di Rivoli.

## **PERCORSI TURISTICI**

**Su prenotazione, tutto l'anno**

Vivere la città, trascorrere del tempo all'aria aperta, provare mezzi di trasporto alternativi, scoprire le bellezze del territorio. Il Consorzio TurismoVest, in collaborazione con i Comuni di Rivoli e Buttigliera Alta, propone una serie di iniziative e idee green pensate per trascorrere, in totale sicurezza, qualche ora di svago: una preziosa occasione per visitare il territorio comodamente in sella ad una bici a pedalata assistita, conoscere le cascate e le loro eccellenze, vivere l'antico borgo di Rivoli a piedi o a bordo di un segway.

Ecco nel dettaglio le proposte, su prenotazione (le modalità di accesso potranno variare in funzione della normativa Covid):

### **CASCINE APERTE A RIVOLI**

Il pubblico potrà visitare una o più Cascine di Rivoli che saranno appositamente aperte al pubblico in previo prenotazione obbligatoria. Presentarsi in Azienda provvisti di mascherina di protezione. Durante la visita sarà richiesto il mantenimento delle distanze di sicurezza tra i visitatori.

Ogni visita, della durata di circa un'ora l'una (max 15 persone a gruppo), sarà gestita dal personale interno di ogni Azienda che racconterà storia e dettagli tecnici di ogni realtà.

Possibilità di acquisto di prodotti tipici presso i punti vendita aziendali.

Le Cascine aperte, selezionate grazie alla collaborazione di Coldiretti Rivoli, saranno le seguenti (ma potranno variare a seguito di nuove indicazioni da parte di Coldiretti):

Az. Agricola Scaglia, ad indirizzo cerealicolo e zootecnico, Via Artigianelli 71/7, Rivoli

Az. Agricola Roggero, ad indirizzo apistico, Str. Vicinale Pioi 20, Rivoli

Az. Agricola Mussino, ad indirizzo orticolo, via Collegno 9, Rivoli

Az. Agricola Votta, ad indirizzo cerealicolo e zootecnico, Strada Molinetti 64/10, Rivoli

### **CASCINA RANVERSO A BUTTIGLIERA ALTA**

Una particolare Cascina di Buttigliera Alta ovvero Cascina Ranverso, (Soc. Agricola e Agriturismo ad indirizzo zootecnico, caseario, agriturismo) in Strada degli Abay 36 a Buttigliera Alta apre per le visite al pubblico previo prenotazione obbligatoria.

Presentarsi in Cascina provvisti di mascherina di protezione. Durante la visita sarà richiesto il mantenimento delle distanze di sicurezza tra i visitatori.

Ogni visita, della durata di circa un'ora l'una (max 15 persone a gruppo), sarà gestita dal personale interno di ogni Azienda che racconterà storia e dettagli tecnici di ogni realtà.

Possibilità di acquisto di prodotti tipici presso il punto vendita aziendale.

### **PER L'ANTICO BORGHO DI RIVOLI**

Passeggiata di 1,5 ore circa tra antiche strade e splendidi palazzi alla scoperta del centro storico di Rivoli fino alla sua sommità per godere di un panorama a perdita d'occhio (max 15 persone a gruppo accompagnati da una guida professionista). Saranno visibili e raccontati i principali monumenti come ad esempio il Campanile dell'Antica Collegiata, il Ninfeo e la Casa del Conte Verde. Durante la visita sarà richiesto il mantenimento delle distanze di sicurezza tra i visitatori e l'utilizzo della mascherina. Prenotazione obbligatoria con pagamento anticipato.

Costo a persona: 8 euro. Gratuito per i bambini fino ai 6 anni compiuti, biglietto ridotto 4 euro dai 7 ai 12 anni compiuti. La tariffa include: giro a piedi con guida professionista (non sono previsti ingressi all'interno dei monumenti).

Possibilità di abbinamento visita all'interno del Castello di Rivoli, da richiedere al momento della prenotazione con costo a parte.

### **SCOPRI RIVOLI SUL SEGWAY**

Un tour di 1,5 ore circa a bordo di un mezzo a "due ruote" giovane e innovativo; l'occasione per ammirare le bellezze di Rivoli, descritte da una guida turistica anch'essa dotata di Segway (max 15 persone a gruppo). E' richiesto l'utilizzo della mascherina di protezione e preferibilmente anche di guanti. Durante la visita sarà richiesto il mantenimento delle distanze di sicurezza tra i visitatori. Prenotazione obbligatoria, con pagamento anticipato.

Costo a persona: 35 euro

La tariffa include: noleggio del segway con caschetto, guida professionista (eventuale impermeabile usa e getta in caso di lieve pioggia)

Limitazione all'utilizzo del segway: dai 16 anni in su (i minorenni devono essere accompagnati da un genitore) e per tutti max 120 Kg. Sconsigliato in gravidanza. Consigliato abbigliamento comodo e scarpe sportive.

Possibilità di abbinamento visita all'interno del Castello di Rivoli, da richiedere al momento della prenotazione con costo a parte.

### **PERCORSI A BORDO DEL TRENINO RIVOLZONZO e NOLEGGI ESCLUSIVI**

Il trenino turistico Rivolzonzo, che da piazza Martiri della Libertà percorre tutte le vie del centro cittadino, effettua tappe lungo il percorso che consentono di raggiungere agevolmente la parte alta della città. Il tour completo ha la durata di circa 20-30 minuti. Con il trenino si possono fare anche **percorsi speciali**, su prenotazione, abbinando la visita di importanti monumenti (come il Castello di Rivoli e Sant'Antonio di Ranverso), delle pause golose in agriturismo e/o degli itinerari suggestivi intorno alla Collina Morenica.



Il trenino può essere inoltre **noleggato per itinerari personalizzati** a Rivoli ma anche al di fuori del comune di Rivoli e con possibilità di musica o visita guidata a bordo (per: feste di compleanno, matrimoni, anniversari, gite, centri estivi, scuole, comuni, associazioni...)

Il trenino può essere utilizzato per gli spostamenti durante le vostre visite a Rivoli o per conoscere il centro storico accompagnati da una guida che vi farà scoprire i principali monumenti della città comodamente seduti.

## **STREET FOOD FESTIVAL, STAND e CONCORSO BALCONI FIORITI**

**8-9-10 aprile, ore 11-24, Street Food in Piazza Martiri**

**10 aprile, ore 10-19, Stand in Via Piol**

Dopo il lungo periodo di chiusure dovute alla pandemia, il primo appuntamento dell'anno sarà uno street food in piazza Martiri accompagnato da alcuni stand di hobbisti, piante e prodotti tipici che verranno allestiti nella sola giornata di domenica 10 aprile, in via Piol indicativamente nel tratto tra piazza Martiri e la chiesa.

Per l'occasione il **trenino Rivolzonzo**, messo a disposizione da TurismoVest, riprenderà il suo classico servizio con il tour nel centro storico con partenza e arrivo in Piazza Martiri della Libertà. L'evento sarà un'importante opportunità per il pubblico di conoscere ed avvicinarsi alle imprese del territorio attraverso i tanti prodotti naturali e di qualità. Un'occasione quindi per parlare di ambiente e per promuovere turisticamente il territorio colmando la distanza fra cultura urbana e cultura rurale.

Il 10 aprile verrà anche aperto il **Concorso Balconi Fioriti** a cui potranno partecipare tutti i cittadini attraverso l'allestimento dei propri balconi, davanzali e terrazzi. Le iscrizioni termineranno il 10 maggio e la premiazioni avverranno a giugno.

## **EUROVISION**

**14 maggio, ore 21-1,30, Piazza Portici**

In occasione del festival musicale internazionale denominato Eurovision Song Contest che quest'anno si svolgerà a Torino, la città di Rivoli intende installare un maxi schermo in piazza Portici che proietterà la serata finale del 14 maggio indicativamente dalle ore 21 alle 1,30 di notte.

## **FESTIVAL DEL BENESSERE E OLISTICO e STREET FOOD**

**13 e 14 Maggio, Corso Francia e Susa: Festival del Benessere e Olistico**

**13 e 14 Maggio, Street Food in Piazza Martiri**

La seconda edizione del Festival sarà l'occasione per conoscere meglio, sperimentare e avvicinarsi a discipline orientali come yoga e shiatsu ma anche a tecniche di massaggio e pratiche di riequilibrio energetico, per coccolarsi ed entrare in contatto con il proprio corpo in un percorso affascinante.

Si tratta di un progetto di grande impatto, in quanto punta sul coinvolgimento di numerose realtà della Città e non solo e su un'esposizione medio-grande in grado di far affluire un gran numero di persone.

Il numero di espositori presenti sarà non inferiore a 40, in modo da configurare un mercatino basato non solo sulla quantità ma anche sulla qualità dei prodotti esposti.

Gli espositori si distingueranno per eleganza espositiva, ordinata e diversa dai consueti mercatini che di solito si possono osservare nelle varie località.

L'evento sarà articolato su Corso Susa e nel tratto di Corso Francia tra Piazza Martiri e Via Leumann.

Si punterà peraltro anche sul coinvolgimento delle attività locali qui presenti, che potranno partecipare attivamente con iniziative ad-hoc.

Non mancheranno aree dedicate ai bambini come i **gonfiabili in Piazza Portici** e angoli di degustazione enogastronomica che creeranno l'ambientazione estiva e il clima ospitale tipico degli eventi di strada: sarà infatti presente un mini **street food in Piazza Martiri**.

## MAGGIO RIVOLESE e STREET FOOD

**22 Maggio, Corso Francia e Susa: Stand Artigianato e inaugurazione Albero artistico**

**20, 21 e 22 Maggio, Street Food "Festa della Birra" in Piazza Martiri**

Il mercatino si propone come importante novità per la Città di Rivoli e punta su espositori di generi di medio-antiquariato, artigianato, comics (fumetti) e collezionismo, modellismo, oggettistica, ceramiche e vinili. L'evento fungerà da inaugurazione in occasione della realizzazione **dell'Albero artistico dedicato a Michele Ruffino, vittima di bullismo**.

Si tratta di un progetto di grande impatto artistico e sociale, in quanto punta sul coinvolgimento di numerose realtà della Città e su un'esposizione medio-grande in grado di risultare in un evento di grande affluenza di persone.

Il numero di espositori presenti sarà compreso tra 40 e 60, in modo da configurare un mercatino basato non solo sulla quantità ma anche sulla qualità dei prodotti esposti.

Gli espositori si distingueranno per eleganza espositiva e uniformità degli stand, questo per realizzare un'esposizione ordinata e diversa dai consueti mercatini che di solito si possono osservare nelle varie località.

Il mercatino sarà articolato su Corso Susa e nel tratto di Corso Francia tra Piazza Martiri e Via Leumann.

Si punterà peraltro anche sul coinvolgimento delle attività locali qui presenti, che potranno partecipare attivamente con iniziative ad-hoc. A livello tematico, il mercatino sarà ripartito con i seguenti generi:

- A. Medio Antiquariato & Oggettistica
- B. Comics, Fumetti & disegnatori
- C. Collezionismo (vinile, ceramiche, libri, modellismo)
- D. Arte, quadri & pittura

Non mancheranno aree dedicate ai bambini come i **gonfiabili in Piazza Portici** e angoli di degustazione enogastronomica che creeranno l'ambientazione estiva e il clima ospitale tipico degli eventi di strada: sarà infatti presente uno **street food in Piazza Martiri**.

## **FESTA EUROPEA DELLA MUSICA, CULTURA E LIBRO** **Festa nel Centro Storico, Street Food in Piazza Martiri** **15° edizione**

**dal 17 al 19 giugno: Festa in città e Street Food**  
**Centro Storico - Rivoli (To)**

La Festa di quest'anno si terrà nel **weekend del 17-18-19 giugno**. Artisti itineranti e di strada animeranno le vie del centro storico e sui palchi montati per l'occasione.

La finalità principale dell'evento è far conoscere i giovani artisti locali, senza entrare nel merito dello stile musicale e della bravura.

In collaborazione con le librerie e le associazioni culturali di Rivoli si potranno alternare sui palchi, letture, danze, concerti e intrattenimenti musicali.

Nello spirito della Festa Europea gli artisti si esibiranno gratuitamente.

La festa, ad ingresso libero, garantirà una scena a tutti gli artisti, studenti, hobbisti e professionisti. Una grande festa di strada, che animerà il centro storico.

Non mancheranno aree dedicate ai bambini come i **gonfiabili in Piazza Portici** e angoli di degustazione enogastronomica che creeranno l'ambientazione estiva e il clima ospitale tipico degli eventi di strada grazie allo **"street food experience" in Piazza Martiri**.

## **RIVOLI BEACH**

**Spiaggia ai Portici, Teatro-Concerti al Salvemini, Street Food in Piazza Martiri**  
**3° edizione**

**Spiaggia in Piazza Portici: dal 25 Giugno al 24 Luglio**

**Parco Salvemini: dal 25 Giugno al 24 Luglio**

**Possibile Street Food in Piazza Martiri: 8-10 oppure 15-17 Luglio**

In collaborazione con alcune associazioni sportive e culturali di Rivoli si alterneranno momenti di intrattenimento musicale, teatrale, sportivo ed enogastronomico.

**Le Spiagge, comprensive di area gioco e area relax**, saranno allestite in Piazza Portici: dal 25 Giugno al 24 Luglio.

Inoltre ci saranno alcuni appuntamenti che coinvolgeranno la **Collina Morenica**, Parco San Grato, Reano e Buttigliera: percorsi di trekking, bike e crossfit.

Presso il **Parco Salvemini** sarà allestita l'arena con un palco per rappresentazioni teatrali e concerti dal vivo.

### **PROGRAMMA TEATRO:**

**NEMICI COME PRIMA**

di Gianni Clementi

regia Mauro Stante

Compagnia Campotheatro di Torino

NON C'E' 2 SENZA 3  
di Campotheatro  
regia Tony Skandal  
Compagnia Campotheatro di Torino

## STAGIONE TEATRALE RIVOLI

**Giugno-Luglio, Parco Salvemini**  
**Da Ottobre, Teatro San Paolo**

La stagione di prosa 2022 - 2023 denominata: QUELLI sul PALCO, si svolgerà (nel periodo estivo) presso il Parco Salvemini, e da ottobre, presso il teatro San Paolo sito in via Berton n° 1 a Rivoli.

A seguire l'elenco provvisorio e in ordine casuale degli spettacoli e delle compagnie che salvo imprevisti parteciperanno alla nuova stagione.

Genere Commedia Brillante  
DONNACCE  
di Gianni Clementi, regia Mauro Stante e Tony Skandal  
Compagnia Campotheatro - TORINO

Genere Commedia  
GENTE DI FACILI COSTUMI  
di Nino Manfredi e Nino Marino, regia Tony Skandal  
Compagnia Campotheatro - TORINO

Genere Varietà Musicale - Avanspettacolo  
C'E' COSTA PER TE  
di Antonello Costa, regia A. Costa  
Compagnia Antonello Costa - ROMA

Genere Commedia Dialettale Piemontese  
ULISSE SATURNO FARMACISTA NOTTURNO  
di Amendola e Corbucci regia Danila Stievano  
Compagnia Volti Anonimi - TORINO

Genere Commedia  
UOMINI SEPARATI  
regia Tony Skandal  
Compagnia Campotheatro - TORINO

Genere Monologo  
MANCA SOLO MOZART  
di Antonio Grosso regia A. Grosso  
Con Marco Simeoli - ROMA

Genere Commedia Dialettale Napoletana  
IL MEDICO DEI PAZZI  
di Edoardo Scarpetta regia Alfonso Rinaldi  
Compagnia Masaniello - TORINO

Genere Commedia Musicale  
LA PRIMA VOLTA NON SI SCORDA MAI  
di Marco Cavallaro regia Marco Cavallaro  
Compagnia Campotheatro - TORINO

Genere Commedia Brillante  
UNA ZITELLA DA SPOSARE  
di Tirocchi Paniconi regia Marco Simeoli  
Compagnia A.M.O. - ROMA

Genere Commedia Brillante  
SE MI RICORDO TI SPOSO  
di Pezzi di Nerd regia Marco Simeoli  
Compagnia I Pezzi di Nerd - ROMA

Genere Commedia Brillante  
PRENDO IN PRESTITO TUA MOGLIE  
di Luca Franco regia L. Franco  
Compagnia Mercanti di stelle - OSTIA (Roma)

Genere Commedia Brillante  
RELAZIONI TRA COPPIE  
Titolo PROVVISORIO  
Compagnia Comedy Academy - TORINO

Genere Commedia  
SHAKESPEARE PER ATTORI ANZIANI  
regia Marco Simeoli  
Compagnia Derogatis - ROMA

## **FESTA SICILIANA e/o DEL VINO**

**Dal 22 al 25 Settembre**

**Giardini Falcone - Quartiere Maiasco - Rivoli (To)**

Durante la Festa verranno allestiti nell'area parcheggio e/o pista di pattinaggio alcuni stand enogastronomici che avranno come tematica portante il Vino.

Animazione per i bimbi e gonfiabili verranno allestiti tra l'area verde e il parcheggio.

## FESTA DELLA BIRRA

**Dal 6 al 9 Ottobre oppure dal 13 al 16 Ottobre**

**Piazza della Repubblica - Rivoli (To)**

Durante la Festa verranno allestiti nella piazza del mercato alcuni stand enogastronomici che avranno come tematica portante la Birra.

Animazione per i bimbi e gonfiabili verranno allestiti tra l'area verde e il parcheggio.

## IL VILLAGGIO DI BABBO NATALE e PISTA DI PATTINAGGIO - 19° edizione

**Dal 8 Dicembre al 8 Gennaio**

**Piazza Martiri della Libertà - Rivoli (To)**

L'evento, ancora unico nel suo genere, è un appuntamento ormai consolidato dedicato ai più piccoli e visitato ed apprezzato da famiglie provenienti da ogni parte d'Italia. Il Villaggio di Babbo Natale si distingue per il largo spazio di animazione gratuita per bambini e di solidarietà per i più bisognosi.

La manifestazione rappresenta una forte attrazione turistica per il territorio urbano, in occasione del Natale, capace di offrire un'alternativa valida alle proposte locali e nazionali.

Il punto di forza dell'evento è l'animazione offerta ai più piccoli: numerose le attività e le iniziative ludiche rivolte ai bambini **per più di un mese** (da valutare eventuali giornate di chiusura e coinvolgimento delle scuole in base alla nuova location ed anche all'andamento della pandemia e alle restrizioni collegate).

La concorrenza che si è venuta a creare con la nascita di eventi simili nella città di Torino e comuni limitrofi, la nostra manifestazione dovrà caratterizzarsi sempre più per difendere la propria unicità e originalità.

Come già ipotizzato nel Piano Operativo degli scorsi anni, in molte location potrebbe essere ospitato il Villaggio in un'unica grande location la Casa di Babbo Natale, l'ufficio postale, l'animazione, la pista di pattinaggio, il mercatino.

In Piazza Portici potrebbe essere ospitata una nuova area spettacoli con palco per ospitare, ad esempio, ogni weekend dei cori gospel.

### **Da verificare la possibilità di:**

- sarebbe auspicabile poter avere una maggior disponibilità economica per l'allestimento della nuova area (telecamere di sicurezza, sorveglianza a pagamento...); per l'animazione musicale (pagamento dei cori, siae, service, filodiffusione) e per l'animazione della pista (atleti e performers che per esibirsi, gratuitamente o a pagamento, necessitano della chiusura della pista e indirettamente generano un mancato introito)

- come al punto precedente, affinché tale location si presti davvero ad accogliere le famiglie con bimbi piccoli dovranno essere fatte maggiori spese per l'allestimento ad hoc di servizi igienici adatti ai più piccoli con fasciatoi e tutto il necessario per il cambio garantendo le norme igieniche necessarie (quindi no wc chimici).

**Dati dell'edizione precedente il Covid (2019)**

TOTALE VISITATORI	228.782 VISITATORI (+1,54% rispetto all'anno precedente)
PROVENIENZE VISITATORI	Lombardia, Liguria, Veneto, Emilia Romagna, Toscana, Umbria, Lazio, Campania, Sicilia, Sardegna, Valle d'Aosta, Piemonte, Estero (Francia, Germania, Inghilterra, Spagna, America, Australia)
UTENTI CASA DI BABBO NATALE	15.743 PASSAGGI (Casa di Babbo Natale)
UTENTI ANIMAZIONE CASA DEL CONTE VERDE	12.638 PASSAGGI (Ufficio Postale e Stanza delle Storie)
BAMBINI SCUOLE	1.935 (+59,9% rispetto all'anno precedente) bambini delle <b>scuole</b> della provincia di Torino ( <b>98 classi</b> di <b>51 istituti</b> , età compresa tra gli 1 e i 9 anni tra cui alcuni gruppi di bambini diversamente abili)
PROVENIENZA SCUOLE	Isola d'Asti (AT), Cavallermaggiore (CN), Chiomonte, Bardonecchia, San Benigno Canavese, San Francesco al Campo, Coazze, Nichelino, Carignano, Chieri, Torino, Settimo, Rivalta, San Gillio, Trana, Collegno, Grugliasco, Buttigliera Alta e Rivoli
NUMERO LETTERINE	6.677 <b>letterine</b> imbucate presso la Casa del Conte Verde
LAVORATORI	80 persone impegnate al giorno, tra sorveglianza, operatori economici, animatori, addetti all'accoglienza e alla gestione.
PARTNERSHIP E COINVOLGIMENTO DI: ENTI, ASSOCIAZIONI, OPERATORI E PRODUTTORI DEL PANIERE	Elah-Dufour-Novì, Carioca, Bellando Tours, Telecontrol, Conad Superstore Rivoli, Coop Rivoli, Crai, Ecoantinfurtuistica, Gruppo Radio Grp, Ordine Francescano Secolare di Susa, Accademia dei Cavalieri di Carmagnola, Fattoria Didattica Ippocastano di Rosta, Scuola di Danza e Musical Kaast di Rivoli, Corale Polifonica Il Castello, Associazione Culturale Le Mele Volanti, Compagnia Teatro a Canone, Lilità Teatro, Le Fiabe di Beba, Cronaca di Topolinia - Associazione Culturale Amici del Fumetto di Rivoli, Quadreria Erman Di Angelo, Torre Filanda-Società Sant'Angelo srl, Società sportiva Wind of Usa, Babbi Natale Free Riders, Coro Sister Queen Scuola Salotto e Fiorito Rivoli, Coro Scolastico dell'IC Primo Levi di Rivoli, Università di Torino, Istituto di Istruzione Superiore A. Einstein di Torino, Associazioni Commercianti e Comitati di Quartiere, Frazione Bruere, Caritas Rivoli, Parrocchie Rivoli, Pro Loco Rivoli, Castello di Rivoli Museo d'Arte Contemporanea e Dipartimento Educazione, Biblioteca Civica di Rivoli, Operatori commerciali, Farmacia Maestra, Simone D'Amico, M**Bun, Azienda Agricola Scaglia, Azienda Agricola Roggero, Pasticceria Moine, Pasticceria Di Biase, Pastificio Joannes, Azienda Vitivinicola Prever

Un **prodotto turistico** esemplare, in grado di richiamare numerosi visitatori, sia italiani che stranieri, i quali pernottano, mangiano e acquistano sul nostro territorio.

**Di seguito il programma dell'evento:**

**FESTA INAUGURALE, 8 DICEMBRE**, in piazza Martiri della Libertà

ore 11.00 Apertura del Villaggio e della Casa di Babbo Natale

ore 11.15 Piccolo Coro Sister Queen della scuola Salotto e Fiorito di Rivoli

ore 12.15 Esibizione su ghiaccio Società sportiva Wind of Usa

**Il Nuovo Itinerario di Babbo Natale**

- 1) **IL TRENINO DI BABBO NATALE** (in servizio sabato e domenica) per scoprire la città  
**Orario**  
 ogni sabato e domenica + 8, 24, 26 dicembre e 6 gennaio: **orario 10-13 e 15-19** (25 dicembre e 1 gennaio: **orario 15-19**)  
 Biglietto € 3 a persona (gratuito bambini fino a 5 anni compiuti)

- 2) **RUOTA PANORAMICA** previo verifica disponibilità
- 3) **PISTA DI PATTINAGGIO SU GHIACCIO**  
per provare uno degli sport invernali più semplici e divertenti  
**Orario**  
dal lunedì al venerdì + 25 dicembre e 1 gennaio: **orario 15-19**  
sabato-domenica, 8 dicembre e dal 23 dic. al 9 gen. (esclusi 25 dic. e 1 gen.): **orario 10-13 e 14,30-19**  
solo su prenotazione, apertura straordinaria: orario 20-22  
**Biglietti Pista (durata 1 ora):**  
- **ingresso € 5 + noleggio pattini € 5**  
- **RIDOTTO FINO AI 10 ANNI: ingresso € 4 + noleggio pattini € 4**  
- **tessera non personale da 10 ingressi € 45 (con noleggio pattini € 90) - RIDOTTO FINO AI 10 ANNI: tessera non personale da 10 ingressi € 35 (con noleggio pattini € 70)**
- 4) **IL MERCATINO DI BABBO NATALE:**  
le Botteghe in legno del Mercatino per fare acquisti e degustare qualche prelibatezza di stagione  
**Orario**  
dal lunedì al venerdì + 25 dicembre e 1 gennaio: **orario 15-19**  
sabato-domenica + 8, 24, 26 dicembre e 6 gennaio: **orario 10-13 e 15-19**  
**INGRESSO GRATUITO**
- 5) **LA CASA DI BABBO NATALE**  
Babbo Natale: ascolta i tuoi desideri e ti racconta le sue storie!  
**Orario**  
dal lunedì al venerdì + 25 dicembre e 1 gennaio: **orario 15-19**  
sabato-domenica + 8, 24, 26 dicembre e 6 gennaio: **orario 10-13 e 15-19**  
**INGRESSO GRATUITO**
- 6) **L'UFFICIO POSTALE DI BABBO NATALE**  
il Postino di Babbo Natale ti aiuterà a scrivere e spedire la tua letterina  
**Orario**  
dal lunedì al venerdì + 25 dicembre e 1 gennaio: **orario 15-19**  
sabato-domenica + 8, 24, 26 dicembre e 6 gennaio: **orario 10-13 e 15-19**  
**INGRESSO GRATUITO**
- 7) **LA CASETTA DEGLI GNOMI**  
scopri dove vivono e cosa fanno i piccoli aiutanti di Babbo Natale  
**Orario**  
dal lunedì al venerdì + 25 dicembre e 1 gennaio: **orario 15-19**  
sabato-domenica + 8, 24, 26 dicembre e 6 gennaio: **orario 10-13 e 15-19**  
**INGRESSO GRATUITO**



**8) LA CASETTA DEI PONY E DEGLI ANIMALI**

casetta allestita con sagome e paglia e possibilità per i bimbi di vedere alcuni animali della fattoria e completare un percorso sui Pony di Babbo Natale lungo la parte alberata della piazza (solo sabato, domenica e festivi)

**Orario**

ogni sabato, domenica + 24, 26 dicembre e 6 gennaio: **orario 10-13 e 15-19**  
(8, 11, 18, 25 dicembre e 1 gennaio: **orario 15-19**)

**9) LA GALLERIA DELL'ORSETTO** presso la Galleria Vart in corso Susa, **ogni sabato, domenica**: un simpatico Orsetto ti accompagna in un magico percorso tra macchinine, animazione e dolcetti

**10) FAI SHOPPING NEL NEGOZI DEL CENTRO** previo accordo con i negozi, possibilità di: filodiffusione, lotteria...

**INOLTRE...Gadget ufficiali e idee regalo firmate "Babbo Natale"**

in vendita al Punto Info di Piazza Martiri e alla Casa del Conte Verde di via Piol 8.

- La Renna COMETA: è la Mascotte Ufficiale del Villaggio! Porta a casa con Te il morbido peluche
- La Copertina Magica: Babbo Natale ti proteggerà durante la notte e ti aiuterà a realizzare i tuoi sogni e desideri
- Il Paniere del Villaggio: tanti prodotti tipici del territorio da degustare nei giorni di Festa

**DETTAGLIO DELLE ATTIVITA' DEDICATE ALLE SCUOLE IN ORARIO ESCLUSIVO**

All'interno del Villaggio verranno realizzati una serie di servizi di animazione in orari dedicati ai bambini e ragazzi delle scuole. Di seguito l'offerta che verrà promossa al più presto presso i diversi Circoli Didattici.

**1) Il pacchetto "VILLAGGIO DI BABBO NATALE" (su prenotazione):**

- accesso al Villaggio, dal 8/12/2022 al 8/01/2023 con il seguente orario:

dal lunedì al venerdì, dalle ore 15.00 alle 19.00

martedì, mercoledì e giovedì mattina, dalle ore 9.00 alle 12.30

- la fruizione delle attrazioni sempre presenti:

- **l'ufficio postale**: dove i bambini possono spedire le letterine (se lo vorranno, potranno già prepararle in classe o a casa). Il Postino di Babbo Natale ritira le letterine e rilascia una ricevuta che la classe potrà conservare

- **la casa di Babbo Natale**: dove Babbo Natale in persona ascolta i desideri e parla con i bambini intrattenendoli con animazione a tema

**Il tempo minimo necessario per il giro completo del "Villaggio" è di circa 1 ora (GRATUITO).**

**2) Le classi che lo desiderano, effettuano un tour del centro storico sul TRENINO TURISTICO Rivolzonzo: un modo divertente per far conoscere la storia della città di**

Rivoli e del suo Castello (durata 30 minuti circa); oppure utilizzano il trenino come navetta dalla propria scuola al Villaggio (solo per le scuole rivolesi). Su prenotazione: Tariffa € 60,00 (56 posti compresi gli accompagnatori)

### 3) Il pacchetto “PISTA DI PATTINAGGIO” (su prenotazione)

un'alternativa alle ore di educazione fisica o un semplice svago prima delle vacanze.

- accesso alla Pista, dal 8/12/2022 al 8/01/2023, dal lunedì al venerdì, con il seguente orario:  
dalle ore 9 alle 14 (uso esclusivo) oppure dopo le 15 (in orario di apertura al pubblico)
- noleggio pattini (numeri: fino ad esaurimento)

L'accesso alla pista per le classi ha un prezzo convenzionato: € 3,00 a bambino/ragazzo compreso il noleggio pattini. Durata: 50 minuti circa

- ### 4) Esibizione CORO DELLE SCUOLE (su prenotazione):
- possibilità per gli istituti di far esibire il proprio coro il venerdì sera, sabato o la domenica pomeriggio nell'esclusiva e caratteristica piazzetta del Villaggio. Una cornice unica per la festa di Natale e per scambiarsi gli auguri.

**Offerta e agevolazioni con Bus convenzionati:** gratuiti per le prime classi che prenotano e successivamente con prezzi agevolati

**Sia le cassette in legno che la pista di pattinaggio** (una pista classica formata da serpentine in gomma srotolabili) vengono utilizzate dal 2003/2005 e presentano ogni anni segni evidenti di deterioramento per i quali non si è in grado di garantire il regolare funzionamento dell'impianto per il periodo sopra descritto.

Si ricorda inoltre che la pista necessita per il suo funzionamento, anno per anno, del noleggio di frigoriferi, dell'attivazioni di contatori per l'energia elettrica, dell'allestimento di impianti elettrici certificati, di manutenzione e di notevoli attività per la gestione e il funzionamento dell'impianto.

## RIVOLZONZO - Il trenino di Babbo Natale

**Ogni sabato e domenica, ore 15-19,30 - fino al 8 gennaio**

**Partenza dal Punto Info di Piazza Martiri della Libertà - Rivoli (To)**

Durante il Villaggio di Babbo Natale sarà possibile salire sul trenino turistico Rivolzonzo che da piazza Martiri della Libertà percorre tutte le vie del centro cittadino ed effettuerà tappe lungo il percorso per raggiungere agevolmente la parte alta della città. Il tour completo avrà la durata di circa 30 minuti. Il trenino potrà essere inoltre utilizzato e noleggiato da gruppi in visita e scuole per itinerari personalizzati anche al di fuori del comune di Rivoli.

## LUMINARIE NATALIZIE A RIVOLI

Come lo scorso anno il Consorzio è disponibile ad allestire le Luminarie, previo accordo e identificando le aree con l'Amministrazione e verificandone insieme la fattibilità tecnica, sia nel centro storico che nei diversi quartieri e aree di Rivoli. Tale attività richiede una programmazione semestrale, pertanto entro il mese di maggio devono essere definite le aree, le tipologie di luci e identificati e autorizzati tutti gli allacci elettrici.

## LUMINARIE NATALIZIE A BUTTIGLIERA

Come lo scorso anno il Consorzio è disponibile ad allestire le Luminarie, previo accordo, presso la città di Buttigliera Alta ed eventuali altri Comuni Soci.



## Conto Finanziario Preventivo

Il presente documento è stato approvato dal CdA in data 24/03/2022.

<b>ENTRATE anno 2022</b>	
<b>QUOTE SOCI</b>	
Quote funzionamento Comune di Rivoli: 120 quote	€ 60.000,00
Quote funzionamento Altri Soci: 6 quote	€ 3.000,00
<b>subtotale quote soci</b>	<b>€ 63.000,00</b>
<b>FINANZIAMENTI PER EVENTI</b>	
Comune di Rivoli per eventi (119.000 sul 2022+5.000 sul 2023) e Luminarie Natalizie (30.000)	€ 154.000,00
Comune di Buttigliera Alta per Luminarie Natalizie	€ 8.000,00
<b>subtotale finanziamenti per eventi</b>	<b>€ 162.000,00</b>
<b>SERVIZI E SPONSORIZZAZIONI PRIVATE</b>	
Raccolta pubblicitaria e servizi a pagamento	€ 100.000,00
<b>subtotale servizi e sponsorizzazioni private</b>	<b>€ 100.000,00</b>
<b>TOTALE ENTRATE</b>	<b>€ 325.000,00</b>

<b>USCITE anno 2022</b>	
<b>CONSULENTI E AMMINISTRATORI</b>	
Compenso Revisore Conti	€ 1.800,00
Servizi vari (consulenti fiscali,gestiono paghe,visite mediche,sicurezza)	€ 10.000,00
Spese bancarie	€ 600,00
<b>subtotale consulenti o amministratori</b>	<b>€ 12.400,00</b>
<b>IMPOSTE E PERSONALE</b>	
Imposte, contributi, ritenute acconto, f24	€ 32.000,00
Personale dipendente (due persone a tempo indeterminato, ccnl terziario)	€ 39.000,00
Ufficio Stampa libera professionista	€ 3.000,00
<b>subtotale imposte e personale</b>	<b>€ 74.000,00</b>
<b>FUNZIONAMENTO</b>	
Spese affitto magazzini	€ 8.800,00
Spese ufficio (luce, telefono, pulizia, cancelleria, stampati, estintori)	€ 7.200,00
Altre spese (logistica, trasporti, manutenzione tronino, beni, nuovo registratore cassa)	€ 2.000,00
Aggiornamento sito, filmati promozionali, app artisti, canone sito	€ 5.500,00
<b>subtotale funzionamento</b>	<b>€ 23.500,00</b>
<b>ASSICURAZIONI E SICUREZZA</b>	
Tutela giudiziaria	€ 500,00
Rischio totale	€ 1.300,00
Trenino	€ 2.300,00
<b>subtotale assicurazioni e sicurezza</b>	<b>€ 4.100,00</b>
<b>EVENTI E SERVIZI</b>	
Rivoli Flower e Balconi Fioriti	€ 2.000,00
Eurovision	€ 3.000,00
Festival Olistico	€ 7.000,00
Festival Artigianato - Maggio Rivolese	€ 4.000,00
Festa della Musica-Cultura-Libro	€ 12.000,00
Rivoli Beach (Portici:spiaggia+Salvemini:teatro,musica+P.Martiri:street food)	€ 23.000,00
Stagione Teatrale San Paolo (5000 sul 2022 e 5000 sul 2023)	€ 10.000,00
Festa Siciliana e/o del Vino	€ 2.000,00
Festa della Birra	€ 2.000,00
Villaggio di Babbo Natale, Luminario o allestimenti Rivoli e Buttigliera	€ 130.000,00
<b>subtotale eventi e servizi</b>	<b>€ 195.000,00</b>
<b>SERVIZI TURISTICI</b>	
Trenino (autisti,gasolio)	€ 10.000,00
Servizi turistici (guide turistiche e transfer,occasionali p.info,bussola del gusto)	€ 3.000,00
Occasionali Sala C. Congressi, Sala Consiliare	€ 3.000,00
<b>subtotale servizi turistici</b>	<b>€ 16.000,00</b>
<b>TOTALE USCITE</b>	<b>€ 325.000,00</b>

## VERBALE dell'ASSEMBLEA N. 40/2022

In data **24 Marzo 2022** alle ore 12,00 in seconda convocazione, si è riunita l'Assemblea ordinaria del "Consorzio per la Promozione e Sviluppo Turistico e Culturale della Città di Rivoli" presso il Comune di Rivoli, Corso Francia 98 – Rivoli, per svolgere il seguente Ordine del Giorno:

1. Approvazione Piano Operativo e Conto Finanziario preventivo 2022
2. Eventuali sopravvenute e urgenti
3. Approvazione verbale data odierna

Sono presenti i seguenti soci:

- Comune di Rivoli: Sig.ra Laura Adduce – Vice Sindaco delegato (120 quote)
- Comune di Buttigliera Alta: Sig.ra Laura Saccenti – Vice Sindaco delegato (1 quota)
- Tipografia FB snc: Sig. Paolo Fantuzzo (1 quota)

Sono presenti inoltre:

- Roberto Beltrami in qualità di Presidente del Consorzio;
- Pravato Simona in qualità di Direttore del Consorzio;

Presiede la seduta il Presidente del Consorzio Sig. Beltrami, il quale chiama per la redazione del verbale la Sig.ra Pravato, che accetta. Si passa alla discussione dei seguenti punti all'ordine del giorno.

### **1. Approvazione Piano Operativo e Conto Finanziario Preventivo 2022**

Il Presidente descrive i documenti e, con la seguente votazione, vengono approvati all'unanimità il Piano Operativo e Conto finanziario preventivo 2022:

- votanti: 3 (n. quote totali 122)
- contrari: 0
- astenuti: 0
- favorevoli: 3 (n. quote totali 122)

### **2. Eventuali sopravvenute e urgenti**

Non essendoci altre comunicazioni si passa all'approvazione del Verbale.

### **3. Approvazione verbale data odierna**

Il Verbale n. 40 della data odierna (24/03/2022) viene letto e approvato all'unanimità con la seguente votazione:

- votanti: 3 (n. quote totali 122)
- contrari: 0
- astenuti: 0
- favorevoli: 3 (n. quote totali 122)

Null'altro essendovi da deliberare o da dibattere, la seduta viene sciolta alle ore 12,30 del giorno 24/03/2022.

Il Presidente  
(firmato in originale)

Il Segretario  
(firmato in originale)

